



Du HARAS D'ANGERVILLE

SAINT-SYLVESTRE DE CORMEILLES – 27260 – Tél. 02.32.56.02.11 / 02.32.56.02.07 – Fax 02.35.44.80.54

1. EDITORIAL	1
2. RESULTAT DE LA SAISON DE MONTE 2009 – PRODUITS LETTRE « A »	1
3. SAISON DE MONTE 2010	1
4. POURCENTAGE DE QUALIFIES ET GAINS PAR GENERATION ARRETES AU 10/01/11	1
5. JUMENTS SAILLIES / NBRE DE PRODUITS VIVANTS	1
6. GREYHOUND (USA)	2
7. CARNET ROSE : LES NAISSANCES AU HARAS D'ANGERVILLE EN 2010	3
8. LES PRODUITS DE NOS ETALONS EXPLOITES AU HARAS D'ANGERVILLE	3
9. SAISON DE MONTE 2011 : ETALONS EXPLOITES AU HARAS D'ANGERVILLE	4

1. EDITORIAL

L'économie française patine, indépendamment de la crise internationale, du fait que plus de 50% de sa richesse vive est prélevée ou consommée par l'Etat.

La France souffre d'un double mal.

- on veut faire croire et/ou laisser croire encore à un Etat providence qui doit résoudre tous les maux sociaux ou économiques,
- on ne veut ni voir, ni dire la vérité.

Depuis plusieurs décades, l'Etat dépense plus que ses recettes. Il en résulte que l'Etat est le premier frein à la reprise économique, et le premier destructeur d'emploi.

La solution ne réside pas dans une réforme supplémentaire de la fiscalité, mais dans la réforme en profondeur de l'Etat.

En 2007, les comptes publics enregistraient un déficit de 2,7%, en 2010, il atteint 7,7%, avec 10% de chômeurs environ.

Dans le secteur d'activité qui nous concerne, il semblerait que les difficultés économiques ne l'ait pas affecté outre mesure.

Je souhaite que l'explication ne soit pas contenue dans la réponse que fit un membre du gouvernement britannique (avant l'arrivée de Madame Margareth Thatcher au pouvoir), à son interlocuteur, qui s'étonnait du nombre de Rollys Royce neuves, circulant dans Londres à l'époque.

« Les gens ne croyant plus dans l'avenir, compte tenu des perspectives désastreuses, n'ont plus rien à perdre. Alors ils se font plaisir en dépensant leur argent ».

Le Gérant

2. RESULTAT DE LA SAISON DE MONTE 2009 (TF) – Produits Lettre « A »

Résultat de la saison de monte 2009	Nbre de juments saillies	Nbre de juments vides ou avortées ou mortes avant poulinage	Poulain mort en naissant ou au lait	Produits vivants au 01.12.10	Résultat %
NUAGE NOIR	47	19	5	23	48,94
ARISTOTE	1	0	0	1	100,00
L'ECU DU VERNAY	36	12	2	22	61,11
JITTERBURG	11	2	0	9	81,82
LINCOLN JET	9	4	0	5	55,56
CEILLET ROUGE	14	6	1	7	50,00
LILAS BLEU	12	4	0	8	66,67
ECLAT DE LA CRAU	31	14	1	16	51,61
OR DE BRUGES	20	5	1	14	70,00
KRAC SPECIAL	12	8	0	4	33,33
TOTAL	193	74	10	109	56,48

3. SAISON DE MONTE 2010

198 juments saillies dont 14 juments Pur Sang

4. POURCENTAGE DE QUALIFIES (Qualifié / inscrits au Stud-Book) ET GAINS PAR GENERATION (arrêtés au 10/01/11)

	O	P	Q	R	S	T	U	Total €
IF ONLY			45% 903 709 €	34% 440 750 €	25% 23 810 €	31% 29 140 €	12% 3 300 €	1 400 709 €
IBIS BLUE	40% 231 755 €	25% 59 570 €	30% 141 300 €	48% 112 640 €	42% 76 890 €	50% 1 700 €	/	623 855 €

5. JUMENTS SAILLIES /NBRE DE PRODUITS INSCRITS AU STUD BOOK DU TF

	O	P	Q	R	S	T	U	V	A	Total Produits TF
IF ONLY (I)			100/72	82/62	23/8 (1)	37/23	27/18	27/17	14/9	209
L'ECU DU VERNAY							60 / 38	60 / 47	36 / 22	107
IBIS BLUE	43 / 28	42 / 24	39 / 27	33 / 23	19 / 12	8 / 4	10 / 6	9 / 2	6 / 5	131

Les produits indiqués sont ceux déclarés et inscrits au Stud Book.

(I) IF ONLY a été opéré de coliques pendant la saison de monte 2005 et n'a pu, en conséquence, saillir que peu de poulinières.

6. GREYHOUND (USA)

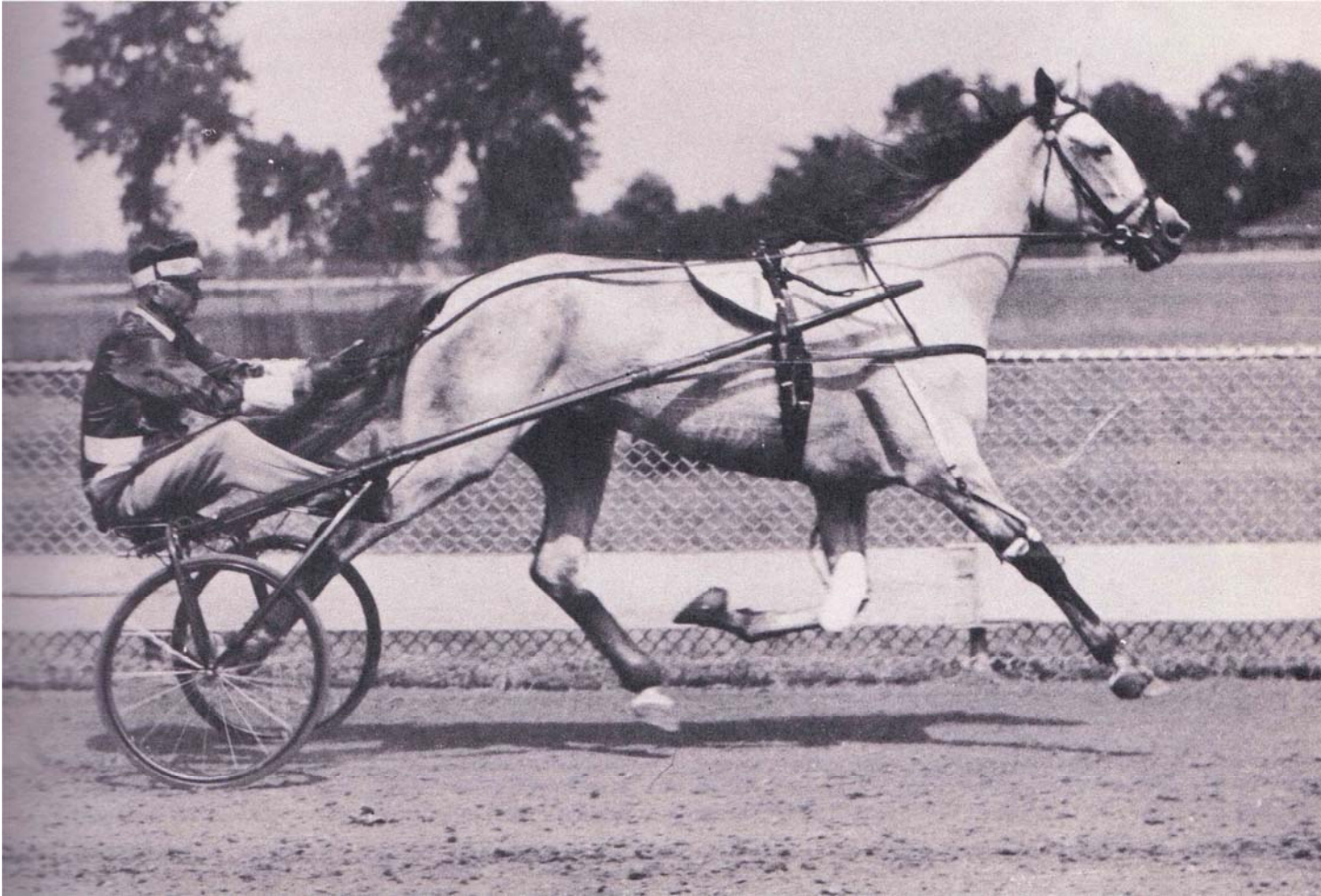

Né en 1932 en Amérique, GREYHOUND fut acheté, comme yearling, pour la somme de \$ 900 à une vente aux enchères, par Mr E.J. BAKER, alors qu'il ne se distinguait pas particulièrement du lot de yearlings mis en vente, ce jour là, par Mr Henry J. KNIGHT.

En 82 courses, durant les sept années de sa carrière de course, de 1934 à 1940, il ne fut qu'une seule fois non placé. GREYHOUND couru 23 fois le mile, en 2 minutes ou moins (1609 m). Il a cumulé 14 records du monde à une époque. Le premier record du monde de GREYHOUND fut obtenu en 1937 lorsqu'il courut en 1.56 ¾ le mile, égalisant le record détenu par PETER MANNING. Un peu plus tard, la même année, GREYHOUND réduisait le record à 1.56.

Cependant la meilleure performance de GREYHOUND fut réalisée en 1.55 ¼, (1'11''63) en 1938 à Lexington (Kentucky). Ce record est resté en vigueur pendant plus de 30 ans.

En 1939, une autre grande championne des années 30, ROSALIND, contribua avec GREYHOUND à un autre record du monde. Les deux chevaux attelés ensemble, devaient battre le record de 2.03 ¼ en vigueur depuis 1912 sur le mile.

GREYHOUND, n'était aucunement familiarisé avec ce type d'attelage, contrairement à ROSALIND. Ils battirent cependant le record de 4 1/4, le réduisant à 1.59. Ils l'abaissèrent à 1.58 1/4, 5 jours plus tard.

Ce fut seulement, 4 ans après le décès de GREYHOUND en 1965, à l'âge de 33 ans, que le record du monde fut battu par NEVELE PRIDE en 1.54 4/5 (1'11''35).

Il est difficile d'appréhender la grandeur et la suprématie de GREYHOUND.

Il faut le visionner pour comprendre la différence de classe, qui le séparait, à l'époque, des autres trotteurs. Il était à part et aucun cheval ne l'a égalé jusqu'ici.

GREYHOUND, ayant été malheureusement castré yearling, n'a aucune descendance.

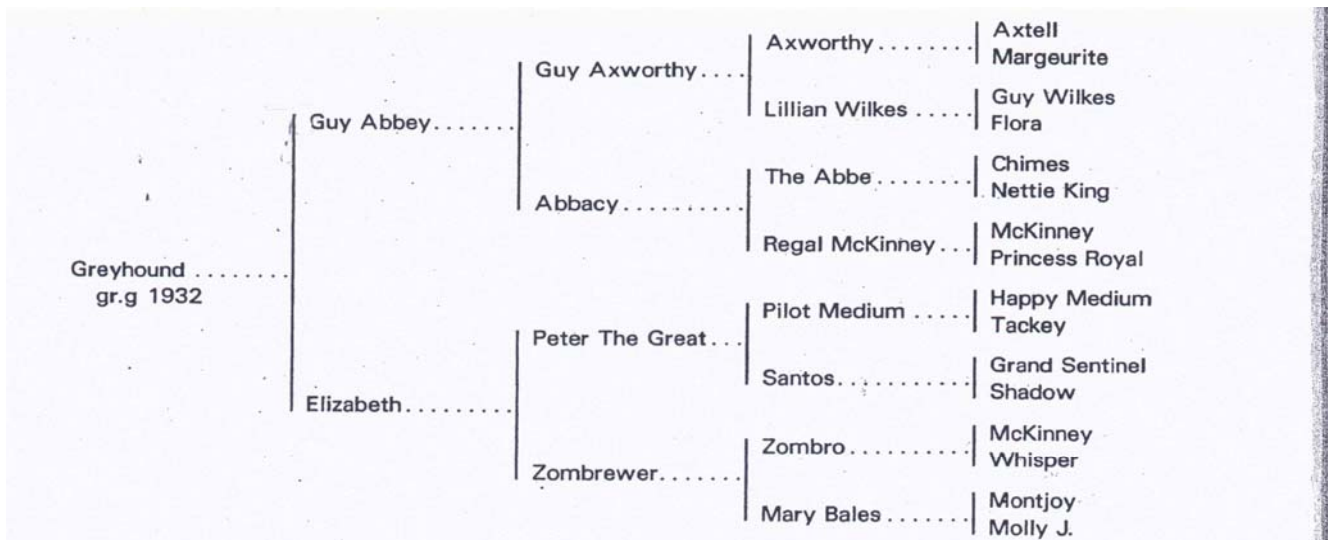

7. CARNET ROSE : LES NAISSANCES AU HARAS D'ANGERVILLE EN 2010

Poulinière	Etalon	Sexe	Date Naissance	Poulinière	Etalon	Sexe	Date naissance
Pépité Winner	Cygnus d'Odyssée	M	12/02/2010	Lussy III (SF)		F	24/04/2010
Lolita Kom (PS)	Ski Chief	F	13/02/2010	Kapara	Lilas Bleu	F	24/04/2010
Russie Impériale (PS)	Sunday Break	F	21/02/2010	Hoda Josselyn	L'Ecu du Vernay	F	30/04/2010
Just Incroyable (PS)		F	21/02/2010	Nixe de Nicos	Jackpot du Relais	F	01/05/2010
Botte	Or de Bruges	M	19/02/2010	Mummy's Ski	Next Désert	M	01/05/2010
Paloma du Maza	Jeanbat du Vivier	F	03/03/2010	Queen Of Bahia	Policy Maker	F	01/05/2010
Paloma	Rocklyn	M	10/03/2010	Lorca de Bonnevil	Nez Percé	M	07/05/2010
Pébriola	Nuage Noir	M	16/03/2010	New Horizon (PS)	Kent d'Argent	M	07/05/2010
Miss Roberta	L'Ecu du Vernay	M	24/03/2010	Héra de Chérencé	Eclat de la Crau	M	07/05/2010
Madone d'Ablon	L'Ecu du Vernay	F	30/03/2010	Nyota Buissonay	Oiseau de Feux	M	10/05/2010
Twilight Mood	Canyon Creek	F	30/03/2010	Joie de la Hetraie	Lord du Pin	F	09/05/2010
Oxtrella (PS)	Ski Chief	M	31/03/2010	Mélissa des Rondes	Mood West	F	10/05/2010
Mick Maya (PS)	Siam	M	01/04/2010	Késia (SF)		F	16/05/2010
Facy	Jitterburg	M	03/04/2010	Lolita Forterie	L'Ecu du Vernay	M	16/05/2010
Belle Julie (PS)	Policy Maker	F	02/04/2010	Modra	Ëillet Rouge	F	20/05/2010
Laura's Dream (PS)	Policy Maker	M	04/04/2010	Lady du Jacky	Nuage Noir	M	22/05/2010
Hello Lili	Niki	M	05/04/2010	Septième Élément	Galowest	M	17/05/2010
Nana de Sissou	Nuage Noir	M	07/04/2010	Tien'N Go	Born King	F	17/05/2010
Julia de Parquet	Rêve des Vallées	M	07/04/2010	Karen Pierji	Prodigious	M	19/05/2010
Lunata (PS)	Green Tune	F	08/04/2010	Pocket Edition	Rocklyn	M	19/05/2010
Ondée de May	Nuage Noir	M	11/04/2010	OpalINETTE	Jitterburg	F	23/05/2010
Opalies	Général du Pommeau	M	17/04/2010	Manureva	Islero de Bellouet	M	23/05/2010
Listeza	Nuage Noir	F	20/04/2010	Kahira du Chêne	L'Ecu du Vernay	F	24/05/2010
Lorelei des Atiaux	Lincoln Jet	F	21/04/2010	Lara de Lannoy	Giant Cat	M	01/06/2010
Navaja Blanche	Orlando Vici	F	22/04/2010	Heliette (PS)	Cori Piano	F	03/06/2010
Nymphéa		F	22/04/2010	Jenna d'Arcy	Nobilis Jiel	M	01/06/2010
Oseille 44 (TP)		M	23/04/2010	Que Bella Causa	Nuage Noir	M	05/06/2010
Nuscate	Lilas Bleu	F	23/04/2010	Finale Express	Ëillet Rouge	M	07/06/2010
Hôtesse	Jeanbat du Vivier	M	14/04/2010	Héroïne d'Erevan		F	07/06/2010
Min Up	Sancho Pança	M	23/04/2010	Goldie	And Arifant	F	31/05/2010

8. LES PRODUITS DE NOS ETALONS – Gains arrêtés au 10/01/2011 des principaux performers

IF ONLY	« Q »	Principaux performers :	32 qualifiés			
		. Quadrille du Futur	H	1'15	67 380 €	
		. Quaid Select	M	1'13''4m	341 170 €	
		. Qualine d'Evailles	F	1'15''8	80 010 €	
		. Qualis Pater	H	1'16''3	37 240 €	
		. Quanine d'Aimte	F	1'15''4	61 540 €	
		. Question Simple	F	1'15''6	47 110 €	
		. Quincy d'Aljy	H	1'16''7m	47 200 €	
		« R »	Principaux performers :	21 qualifiés		
		. Recital Carisaie	H	1'13''4	141 230 €	
	. Réplique de Tramon	F	1'14''9	39 000 €		
	. Rocco de Morchies	H	1'17''1m	35 110 €		
	. Rocky Legrand	H	1'16''4m	49 040 €		
	. Rêve de Gênes	H	1'17''2	37 670 €		
	« S »	Principaux performers :	2 qualifiés			
	. Sirene d'If Only	F	1'19''1	14 130 €		
	« T »	Principaux performers	7 qualifiés			
	. Turbo Manceau	M	1'16''1	9 690 €		
	« U »	Principaux performers	2 qualifiés			
	. Uni de Travouille	M	1'18''6	3 300 €		
IBIS BLUE	« O »	Principaux performers :	11 qualifiés			
		. Ovilia d'Orgeres	F	1'16''9	35 330 €	
		. Orange de la Lieue	H	1'16''2	37 795 €	
		. Olcanol	F	1'15''3	109 810 €	
		« P »	Principaux performers :	6 qualifiés		
		. Presto de la Folie	M	1'16''6	36 200 €	
		. Princesse Nat	F	1'20''4	9 150 €	
		« Q »	Principaux performers :	8 qualifiés		
		. Qualité du Pache	F	1'16''1	24 110 €	
		. Quella des Moyeux	F	1'17''1	39 010 €	
	. Quad de Longuerue	H	1'16''7	58 660 €		
	« R »	Principaux performers :	11 qualifiés			
	. Roc des Cornets	H	1'16''8	28 250 €		
	. Robby Angel	M	1'16''1	32 570 €		
	. Radjaro	H	1'16''7	24 760 €		
	« S »	Principaux performers :	5 qualifiés			
	. Soprano du Val	H	1'15''9	27 920 €		
	. Simba du Bouffard	H	1'15''2	22 570 €		
	« T »	Principaux performers :	2 qualifiés			
	. Texane Pass	F	1'18''8	1 520 €		

9. SAISON DE MONTE 2011 : ETALONS EXPLOITES AU HARAS D'ANGERVILLE

Nous accueillons quatre nouveaux étalons pour la saison de monte 2011 :

IF ONLY	Semi-Classique en France - Il mena simultanément une carrière exemplaire en Suisse (en totalisant 10 victoires de 1999 à 2002). Issu du grand sire « COKTAIL JET » et d'une famille maternelle de premier plan. Ses pourcentages de qualifiés sont : Q : 45%, R : 34%, S : 25%, T : 31%, U : 12% au 10/01/11.
OLBLAK DU BOCAGE	Semi-Classique – Attelé et monté – Issu de « GANYMEDE », l'un de nos meilleurs étalons et d'une souche maternelle très présente dans notre élevage. Sa première production U commence à se qualifier avec 6 sujets au 10/01/11.
NEXT KINNEY	Semi-Classique – Primé au Concours National – Est issu de l'étalon « GOETMALS WOOD », devenu un étalon incontournable du Stud Book. La lignée maternelle est tout aussi remarquable avec « FAKIR DU VIVIER » et « FANDANGO ».
L'OCEAN D'URFIST	Classique – Cheval de grande classe vélocité et tenace – Fils de « PELOPS », issu de l'élevage VIEL, cheval très rapide, dont le père, « BUFFET II » fut un véritable crack doté d'une vitesse de base et d'un jeu de jambes hors du commun.

CONDITIONS :

1 500 €HT
(Poulain vivant)

IF ONLY – 1'12 – 1,61 m
COKTAIL JET et JUNESA par FANDANGO – **Semi-Classique**
BTR : +36 (0,88) – ITR : 139 (03) – Gains : 200 229 €

1 500 €HT
(Poulain vivant)

L'ECU DU VERNAY – 1'12 – 1,62 m
VIKING'S WAY et GLORIEUSE RHEA par MON TOURBILLON – **Groupe II**
BTR : +51 (0,67) – ITR : 133 (06) & (07) – Gains : 540 230 €

1 500 €HT
(Poulain vivant)

OLBLAK DU BOCAGE – 1'12a – 1'16 m - 1,65 m
GANYMEDE et VANILLE DU BUISSON par FLORESTAN – **Semi-Classique**
BTR : 46 (0,67) – ITR : 136 (05) – Gains : 270 780 €

1 200 €HT
(Poulain vivant)

L'OCEAN D'URFIST – 1'11 – 1,68 m
PELOPS et FLO DE LA PILIERE par URFIST DES PRES - **Classique**
BTR : +50 (0,70) – ITR : 151 (03) – Gains : 773 199 €

1 100 €HT
(Poulain vivant)

NEXT KINNEY – 1'14 a&m – 1,65 m
GOETMALS WOOD et EGOROVA par FAKIR DU VIVIER – **Semi-Classique**
BTR : +45 (0,66) – ITR : 129 (05) – Gains : 178 150 €

1 100 €HT
(Poulain vivant)

IBIS BLUE – 1'14 – 1,65 m
AND ARIFANT et RUNESA par GRANIT (USA) – **Semi-Classique**
BTR : +32 (0,82) – ITR : 140 (99) – Gains : 159 651 €

1 000 €HT
(Poulain vivant)

JITTERBURG – 1'13 – 1,64 m
PASSIONNANT et CAOLICA DE SUCE par WORKAHOLIC – **Semi-Classique**
BTR : +46 (0,68) – ITR : 150 (00) – Gains : 163 114 €

800 €HT
(Poulain vivant)

ARISTOTE – 1'14 – 1,67 m
FLORESTAN et LONISERA par KERJACQUES
BTR : +33 (0,88) – ITR : 138 (92) – Gains : 162 678 €